晶報

社址上海望平街 電話九三四二八號

定報價格 直接訂購中國境內全年四元（紀念期內特價三元）半年二元二角 每月四角 日本同 其餘外國各埠加倍 均作大洋計算 報資先惠 郵票在內 郵票加一 分館訂購每月六角餘酌加

今日一頁零售大洋二分八厘

□內政部登記證警字一五二二號
□中宣部登記證中字一二二六號
第二千八百七十七號
□中華郵政特准掛號立券照總包優待寄送之報紙 □每日發行增刊無定

廣告刊例 【特別】報頭兩面及上幅橫條價面議【普通】每格計十五字高十九字寬每期一律洋六元半格起碼如指定地位另加【新聞中縫】每格計三十字高十字寬每期洋八元【封面中縫】分格與新聞中縫同每期洋五元

閑居無俚、每喜擷取社會珍聞、發爲吟詠、聊以自遣、未敢示人、貴報主持風雅、佳作如林、固見獵心喜、錄呈近作二絕、珠玉在前、不免自愧形穢耳、

□法院失竊
司法曾嚴柄獨操。森羅門禁凜皋陶。何來梁上空空手。竟向虎頭癢處搔。

□章女士徵求秘書
衡文玉尺豈平章。吾儕頹唐悔未遑。書記翩翩誰入幕。紅蓮瀲灧渡重洋。

□國際棋賽消息
塔斯社五月十六日莫斯科電 國際棋賽第二週、勞溫費支下黑子、勝愛麗斯卡瑞斯、列甯曹爾與拉斯哥、卡帕勃浪卡與福祿爾和局、留明與博脫維尼克、及堪與拉各辛延期比賽、
（塔斯社五月十七日莫斯科電）世界棋賽第二次比賽結果、拉戈新勝發萊鮑得咪尼克勝劉林習、萊史加勝愛利史加薩史、加柏關加勝劉明、陸文肥斯和加納、

□蘇聯鯨船出發
塔斯社四月廿五日海參威通訊 蘇聯捕鯨船隊出發捕鯨、按照預定計劃、該船隊今年須鯨四九五頭、去年則爲三〇〇頭、

□國際通訊游泳競賽
塔斯社四月廿五日列甯格拉通訊 瑞典工人游泳娛樂部組織通訊競賽、列甯格拉游泳隊、第一、除列甯格拉隊外、巴黎、斯托羅霍爾及奧斯洛、巴拉格等游泳隊亦參加比賽、歷一年完畢、

□神效功德水繼續犧牲
中西大藥房出品之神效功德水等、治時疫急痧霍亂吐瀉、風著靈效、今年又爲虎疫流行年、該藥房爲便利顧客有備無患起見、今日起繼續犧牲一月、如神效功德水紅神丹靈寶丹、一律買一送一、藥製白蘭地、一元六角廿瓶、保命時疫水、每元五十瓶、至中西大藥房大世界分店、現在開幕、廉價購貨、一分以上、卽有贈品二件、多購多送云、

夏天忽雨忽晴
惱的士女鎖眉頭
欲解決這個問題
上海舊貨商店 買了
晴雨兩用鷄皮大衣
新穎時裝綢面雨衣
男女有樣子好 盡耐穿 最經濟

四明儲蓄會

善於打算者 必能應付裕如 其對於金錢之支配
如對於商業之發展 如對於子女之婚嫁 如對於老年之贍養 如對於前途之企圖 利息優厚 保障穩固
加入活期儲金 加入婚嫁儲金 加入養老儲金 加入長期儲金
備有詳章 承索卽奉
總會 南京路三九〇號
東區分會 北四川路一三二四號
南區分會 西門和平路一一三一號
西區分會 霞飛路四一九號
本會各種儲金由四明銀行負保本保息之責

優待讀者★特價一月
國學基本文庫 襟霞閣校印
目錄
韓昌黎全集 四冊 定價六元
袁中郎全集 四冊 定價八元
飲冰室全集 四冊 定價五元
駢宇菴全集 二冊 定價四元
蘇曼殊全集 四冊 定價四元
王安石全集 四冊 定價六元
王陽明全集 四冊 定價六元
劍南詩鈔 二冊 定價四元
陶淵明全集 一冊 定價二元
白香山全集 四冊 定價八元
李太白全集 四冊 定價八元
徐文長全集 二冊 定價四元
姚姬傳全集 二冊 定價四元
杜少陵全集 二冊 定價四元
金聖嘆合集 五冊 定價八元
蘇東坡全集 四冊 定價六元
歐陽修全集 六冊 定價十元
柳宗元全集 三冊 定價六元
袁伯修全集 一冊 定價二元
陳眉公全集 二冊 定價四元
袁小修文集 二冊 定價七元
歸震川全集 二冊 定價四元
全書二十二部洋裝六十八冊定價一百二十元特價期內全部合購只收九元 外埠另加郵費九角二分
上海福州路世界里 中央書店總經售 全國各大書坊均有代售

晶報售書部啓事

本報自三月三日十五年週紀念日起特設售書部專售各項新舊小說及雜誌專刊物茲將最新書目及售價逐漸披露如後

王正廷近言錄 精裝一元 平裝六角
馮玉祥政治發電彙編 每冊一元
馮玉祥軍事要電彙編 第一二三四編 每冊售洋四角五分
馮玉祥讀春秋左傳劄記 每冊五角
維納絲雜誌（第一二三冊）每本售大洋一角
中國民族性之解剖 每冊五角
潘艷公楊塞安五記 每冊六角
高潛子太史潛子祝壽文字 每冊小洋四角
馮玉祥日記 第二冊七角
馮玉祥訓令 每冊一元二角

▲金粲著
光宣小紀 八角
清宮史畧 一元二角
清帝后外紀 一元二角
滿洲秘檔 一元二角
近世人物誌 一元八角
辛亥殉難記 一元二角
瓜圃叢刊敘錄 一元二角

▲包天笑著
非小說 一元
黑暗銀燈 八角
瑟琴小傳 一元
降城痛語 四角
未來世界 四角
犧牲 四角
碧海情波記 ▲畢倚虹著 二角

黑暗上海 每冊五角
▲漱六山房著 十六冊 七元二角
九尾龜 ▲李涵秋著
涵秋筆記 一元
雌蝶影 二角
琵琶怨 一角

雙鵑血 五角
瑤瑟夫人 ▲陳冷血著 三角
俠客談 四角
拆白黨 ▲張丹翁著 三角
新小說 ▲葉勢倩著 八角
百美圖 ▲沈泊塵作 一元二角

●掛號及函購郵費加一角三分●

餘屋分租
茲有英租界滬西白克路大通里有樓下朝南統廂房前後二大間設備有電燈電話電鈴一應俱全並另有西式傢具一套最宜律師或醫師之事務所租金低廉如合意者請駕臨當面接洽可也
白克路大通里四號 電話三五六四六號 啓

兒科聖藥 宏興鷓鴣菜
專治小兒百病
上海南京路大三四三號 各藥房各煙店均售

美麗
香氣襲衣襟
有美皆備 無麗不臻
華成煙公司出品

航空公路建設獎券
第廿三期 六月五日開獎
國民政府航空公路建設獎券辦事處發行

頭獎廿五萬元
無量幸福皆從航空獎券中得來

利凡命 LIVEMIN NO.30
國產肝膏製劑
主治 貧血萎黃 體衰力薄 胃納不開 病後身虧 一經使用 立見功效 確爲最新科學 補血強身劑

上海新聞路一千零九十五號 新亞藥廠發行 各藥房均售

姚佐賴白濁丸
本醫師特製此丸藥性和平無攻伐有清毒止痛之功專治新久五淋白濁瀉不論體虛濕熱或花柳傳染有痛無痛均能透膜殺菌藥到病除永不復發請認定姚佐頼老牌庶不致誤 每料二元半料一元 總發行所 上海三馬路大舞台後面 姚佐頼大藥房謹啓 各大藥房均有售

龍虎牌 人丹
化食清心 祛疹治瘧
中國人應服中國人丹
上海中法大藥房發行

明星花露水
越陳越香

上海中西大藥房發行

花間集
北里圖書刊物 清芬居士編纂 花會主人攝景 現已出版 定價二角五分
清芬居士治遊十載熟於花叢掌故生平爲各報所寫花事文字不下數千百篇班香宋豔傳誦於時此編於『花舉』『舞振』『百花會串』參預人物外凡北里名姝照搜羅殆盡應有盡有由花會主人攝製各繫小史者居士精心結撰並附天倪寶鳳潮雲裳諸先生序跋題詞完全用銅版紙彩色精印美麗悅目審美者固宜共快先覩卽研究社會學及倡伎問題者亦不可不人手一編也
上海晶報館 四馬路雜誌公司

國泰按摩院
本院爲酬答惠顧諸君雅意起見自卽日起特別大減價一月 四種祇收一元
地址 新新公司後面 慈安里

按摩浴室
本院特聘西洋女子精於按摩術經驗豐富服務週到歡迎華賓駕臨一試包君滿意 ▲地址靜安寺路壹壹六七號十號公廣電話三五六一五號

新式按摩
富有經驗之女子精於瑞典式普通按摩及醫學按摩並有沐浴 【地址】蒲石路三百六十八號二號 男賓

新開 神仙宮（浴室）按摩院
▲夏季大減價一月▼ ▲五月十五日起▼
本院特請醫學專家登女郎數位技術高妙內部裝璜富麗佈置新式溫暖適宜有益衛生並有藥水沐浴招待週到如蒙諸君駕臨毋任歡迎 減價期內六種全套祇收一元
地址 天津路新新公司後面五百四十號

貴妃按摩院
並請陳梅英女士領導 親自訓練均係新進人材出衆風味別有特殊經驗服務週到肌肉接觸欲仙欲死決不欺騙
贈公司大菜一客 少女按摩藥水沐浴每位一元
▲地址▼ 霞飛路五二八號和合坊口卽華龍路電車站口

鳳凰女子按摩浴室
王秀英 趙瑞英 趙金弟 蘇雪琴 陳秀珠 張翠娥 張月娥 姚妙英 徐玉如 招待
祇收五角
地址 泥城橋中法大藥房對面

按摩術
富有經驗之俄國女子善按摩並可沐浴 地點亞爾培路二百二十二號十門牌

金城土耳其
春季大減價 祇收一元
招待 沈金妹 盛妹珍 王蘭英 楊月珍 唐玉英 陳月清 金鳳娥 謝翠珍 范小妹
地址：北京路泥城橋

桃花宮浴室按摩院
貴州路寧波路轉角中國飯店南首
本院聘請經驗宏富手術敏捷之摩登女郎數位招待溫柔周到一經施術卽覺身心咸暢精神煥發如承各界惠顧不勝歡迎之至
夏季大減價一月 五月十日起
價目 四種……祇收一元 按摩 藥水 沐浴 擦背

白蓮藕粉
屯溪下黎陽方薦詒堂精製真正
功能養血生津調中補肺開胃通氣解暑清熱勞傷吐血服之有益
本堂向在徽邑屯溪精製藕粉垂六十餘年遐邇馳名早已有口皆碑良以製煉道地不雜偽品質淨味純無論體氣強弱皆可常服殊爲有益蓋潤血不燥滋而不膩爲衛生妙品四時咸宜餽贈親友尤爲歡迎至功用服法另詳說明書如蒙賜顧請認明本堂招牌庶不致誤 本堂主人謹啓
上海南市豫昌當代售（萬竹街南市）自動電話二萬二千九百七十五號 北市勞合路中甯波路口仁豐當分售

□英美運動家將蒞蘇表演
（塔斯社五月十六日莫斯科電）本年夏季英美運動家將至俄作表演賽、表演項目計包括足球、網球等云、

天下第一風流奇書
列國宮闈秘史
描寫宮闈秘戲歷歷如繪 刻畫雲雨荒唐如火如荼 寫得慾燄奔騰如燎原之火 寫得春意泛濫若錢塘之潮 洋洋灑灑十五大冊盡是香豔文章 前前後後一氣貫成無邊旖旎風光
洋裝一厚冊 售大洋一元 特價祇收五角 寄費另加二成

加贈古本金瓶梅一部
▲凡購列國宮闈秘史一部特別贈送古本金瓶梅全部四大厚冊不取分文（平時須實售八角） 封面：七色版精印潘金蓮戲叔 插圖：名家手筆繪一百餘幅 文字：全照古本排印一字不改

滿清十三朝宮闈秘史
□附太平天國宮闈秘史
本書敘述清宮淫亂穢事重重末附太平天國宮闈秘史如宮人穿開襠褲之妙用洪宣嬌色慾時之淫功等秘記全書五大厚冊七色版印封面尤爲美麗
特價祇售五角 寄費二成

龜潮
是書爲衢鄉老人傑構容包藏無限淫惡、假淸淨佛門、作個個齣喜世界、使靈龜生、個個龜背隆然、妙不可言、蓋老人擒龜、相隆熟史、故作此書、精裝三大厚冊定價四元六角
特價四角 寄費另加二成
上海小西門江陰街江陰村三號 醒鷗書廬啓

燕山小隱寫字
寒雲代訂潤例 函索卽寄
通訊處 綏遠電報局代收

瓦雀　（丹翁）

瓦雀、或稱麻雀、賭錢中有叉麻雀、叉稱叉馬將、或打馬將、打麻雀、而似不稱打瓦雀、吾昨見一雙瓦雀、鄰屋閒步、因物付物、不期起興、

瓦雀光陰柳絮飄。硯池彷彿雨相招。懷王宮亂賦能念。馬援城烏詰可聽。評絕。

開元結如品店於日陶化阿堵變雙一徑付書案取陌入國非上荷。

防止走私宜由人民努力　（微妙）

□比外交部抗議有效得多、為了日本縱庇日鮮人、在華北各處走私、並且干涉我國海關緝私事、吾外交部已經對日提出了抗議、綜計從上年八月到本年四月、中國海關稅收所受損失、達二千五百餘萬元、本年四月起、私貨運入、突飛猛進、僅一個月、關稅損失已八百萬元之鉅、真是駭人聽聞的一件事、長此下去、何堪設想、吾國關稅、是有償還外債關係的、因此英美以及其他各國、也都向日本提出抗議、日本當局卻說我們自己疏忽、這真覺得可笑

□美國遠東海軍司令梅非十六日拜會京鎮城市長在市府門前留影（國際社攝）

可貴、我以為防止走私的一件事、在政府固然要向人家提出抗議、吾人民也未可漠視、關稅少收便影響到別種稅源、實在也是我們商民切身利害的事、我們對於防止走私、自應加倍努力、第一步、就是各處的商會、應該想對付的方法、私貨多進口一部份、便是我們的國貨少推銷一部份、要知道私貨便是侵害吾國貨的強敵、現在我們只要調查那幾種是私貨、商家便不去進他們的貨、這是商會裏做得到的事、第二步、便是人民的抵制、譬如人造絲那種東西、我們中國自己沒有製造廠、我們為防私起見、可以不用那種原料、不要把那種人造絲的絲織物做衣服、譬如糖、我們現在大家要吃廣東自製的糖、諸如此類、我想人民能堅決一心、比了外交部那種人家不理會的抗議、要有效得多、我們應該喚起我們的商民來、

「報人」胡漢民　（西諦）

胡展堂先生之喪、哲人其萎、邦國殄瘁、舉國悼惜、其歷史已詳見報端、惟其為『報人』之經過、則黨史編纂委員會所搜集之資料、猶可補遺、太上立德立言立功、立言固先生畢生偉業也、爰記於次、

先生原名發鸞、故字曰展堂、以名孝廉遊學東京、主編民報（月刊）、筆名漢民、沿用既久、因廢原名、其在民報撰著、注重民族革命、深入人心、民報以清廷與日本交涉停刊、更赴星加坡、主持中興報（日刊）、民三、復於東京創民國雜志（月刊）、黨國要人皆有著作、以討袁為職志也、民九在滬主編建設雜志（月刊）、孫總理之建國大綱、實業計劃、孫文學說、皆披露於此、民十七、在京創中央半月刊、民智書局發行、至廿年廢刊、言中央典要者、奉為圭臬焉、民廿一年、居香港、創三民主義月刊、闡發精義、記述往事、皆未經人道者、其他著作散見各大日報雜志、不勝枚舉、先生平生固為政治家文學家、實兼有報人興趣者也、

時事吟　（天倪）

蹙頞低眉說走私。私如何走緝偷疲。登無法別公私証。雲散離披入市時。

華北走私問題、喧嚷已久、爰以小詩解之、

爽哉瓜地馬邦人。一紙輕拋國際盟。矣事喧喧談重視。黃金爐北若為情。

路透電載中美瓜地馬拉國、通告退出國聯、而國聯不重視之、蓋以其小國耳、不知瓜國之居中美、與國聯睽隔、所謂君處北海、寡人處南海、風馬牛不相及也、而歲輸巨金作供養、僅博得咳口陳辭諸大邦之偉論而已、於瓜何補、此瓜之所以退也、其理由縱別有說、亦飾詞耳、

許崇智輓胡聯　（屏蕃）

監察副院長許崇智氏、最近因政躬多暇、曾取道武林、薄遊黃山、比悉胡主席逝世、備極哀感、遊興未闌（即兼程旋滬、就高恩路胡宅弔唁、並自撰一聯致輓、云、「國內遽失先生、從茲衆望安歸、遺積那堪悲往事」、「地下若逢總理、為說孱弱無狀、執戈猶不負初衷」、說者謂下聯、足徵許氏之抱負也、聞許氏定於月之十九日、趁坎拿大皇后船、赴港轉粵、藉紳東為之弔云、

國民大會的記者代表　（曉波）

國民大會代表的名額中規定新聞記者的代表為十一人、但是全國有記者公會的地方甚多、如南京、北平、天津、廣州、南寧、上海、鎮江、杭州、漢口等處都有、其餘如徐州無錫等小地方亦有正式組織、這個十一名名額的支配確是問題、大概上海方面可以佔二名到三名、按代表選舉法先由全國新聞記者初選出二倍的名額、就是二十三人、然後呈交中央、圈出二十二名、複選就從這二十二名內選出正式代表十一人、不過新聞記者公會都是就地組織的、沒有全國統一的機關、年前杭州等處的新聞記者、曾有在滬籌組全國新聞記者公會的擬議、卒因有種種困難、集合全國記者的意見很不容易、也就始終未實現、所以這次選舉沒有中心的組織、很為困難、或者採取分區產生代表的方法、而名額的支配那什麼來做標準、種種應時而生的問題頗多、殊值得研究呀、

□新扎樸□　【欽光】

□國人敬聖好古觀念素薄、嘗謂國人崇拜聖傑之念、不及它國人之久且堅、如耶穌釋迦牟尼穆罕默德諸教主所誕之地、至今皆肅然敬禮、又如華盛頓拿破崙等、亦留貽遺迹、迄弗少衰、我國除孔林外、若歷代偉人嶽降之所、大都付之蔓草荒烟矣、據路史六月六日禹生於僰道之石紐鄉、所謂刳兒坪者、夷人共營其地方百里、不敢處及畜牧、有罪者逃之、捕者不逼、畏禹之神、亦猶窮山不敢西射、畏軒轅之邱也、按石紐在西蜀、昔之所稱夷人、今固隸版圖矣、吾人似未聞國人之重刳兒坪也、何也、普通社會中、敬聖好古之觀念素薄耳、

一年生　（日本通訊）　（李阿毛自東京寄）

日本的學生、以為資格愈老愈體面、所以大家想做高年級生、不願做一年級生、但是誰也不能跳過一年級而入高年級、所以就想出種種人工的方法來補救了、凡是帽子上的徽章、和衣上的鈕扣、金光閃閃、色彩很新、大家都知道是一個新生、所以學生們都不喜歡這樣打扮、一買到了徽章和鈕扣、先把牠用什麼東西來燻黑、或是浸入藍墨水瓶中、弄得很髒、成了舊的了、還有一頂帽子、如果很新、人家也看得出是一個新生、於是學生們往往拿帽子去擦皮鞋、把皮鞋上的黑油、都擦在帽頂上、帽上油污甚多、也成了舊帽子了、如此、雖是一個才繳學費而尚未上課的學生、看看他的打扮、決計不像一年級的新生、竟成了一個老資格了、

這一次議院開會議的第一天、內閣大臣、照例都有演說、但這一個新內閣的大臣們、都是生手、於是有報紙上尋他們的開心、做一篇批評文章、題目叫做『一年生大臣』、已經很俏皮了、再把各大臣的演說、都批了分數、「外務大臣八十分、陸軍大臣六十分、可憐一位文部大臣、竟批一個不及格、未免太惡作劇了、記得有一次某報上、把墨索里尼的面孔、畫得惡形惡狀、意大利大使就大大的把他們教訓一下、但是並不要他們做杜重遠、總算是很客氣的、

□上海市私立小學第八屆聯運會立定跳遠第一名之張秀瑛小姐（國際）

賴璉造機建議之應聲　（秋水）

購機祝壽聲中、自賴中委景瑚建議自設機廠、頗為各方人士所推許、昨有人以賴氏建議書述廠的開辦費、只須九十萬、購辦材料、亦不過百萬、一兩年後、再增二三百萬、便可年出飛機百架以上、如此合算、則吾國以前向英美義德所購一機、花去之錢冤矣、乃函致賴氏、請詳擬具預算書及開廠之詳細計劃、俾供專家研究、從事經始、因如此數百萬之款、吾國民衆、極願輸將、且可如限籌集、甚盼中正飛機廠奠基典禮、在今秋蔣氏生辰行之也、

大前門香煙

無上上品

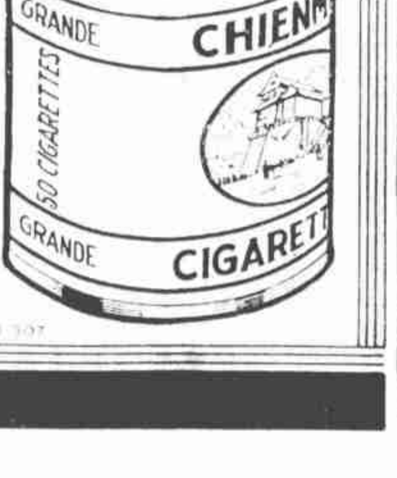

江亢虎將為文化藝術出國　（紅葉）

江亢虎博士、近為籌備坎拿大華僑中國文化藝術展覽會事、決於明後日起程赴京、轉赴濟南、收集關於我國文化作品、及自製國貨、一俟徵集完了、即赴加拿大之雲高華佈置會務、起程期當在下月十五日左右、該會展覽物品、共分三類、（一）農業類、茶葉、生絲、絲繭、桐油、藥材、（二）工業類、線織、刺繡、竹器、藤器、日用裝飾、兒童玩具、各種模型、仿古製作、（三）文化藝術類、字畫、印刷書籍、甲骨、錢幣、雕刻、塑像、漆器、玉器、石器、牙器、銅器、鐵器、瓷器、古今文具、音樂器具、繪畫材料、歷史遺物、宗教法器、教育用具、戲劇用品、風景名勝、風俗繪畫、統計圖表等、此次為坎拿大太平洋第一都市雲高華之五十週年、該市政府訂明本年七月一日至九月七日、舉行盛大慶祝、華僑團體被邀參加、除整理僑區、并遊行表演外、更趁各國遊人麕集、特在市中心建築展覽會場、以資宣傳、發揚我國國光、豈淺鮮哉、

金山寺　（瓜圃述異）　（金梁）

余過金山、入寺遊覽、方拾級登、忽足有疾、俗稱轉筋、幾不能步、一僧至、掖余坐、問余疾在何處、囑定神運氣、內注患所在、而僧以手摩之、少頃、覺有熱氣貫其處、不覺自起立、病若失矣、問其術、僧曰、凡一身有疾、己之心力、皆能自治之、特為外物所擾、不克專心一志、遂自失其効力耳、頃卽用心力之効也、此與吾靈感之說正合、至誠所感、無不可通、治疾其最微者矣、

古董市場遷豫園

五馬路江西路口、與中法儲蓄會舊址、衡宇相望者、古玩市場在焉、市設二樓、百貨雜陳、金石書畫、泉幣鉢印、瓷銅、象牙、雕刻、刺繡、翡翠、珊瑚之屬、五光十采、蔚為大觀、攤如櫛比、萌芽羅列、而販夫走卒收來破落戶之舊物、與鄭洛皖贛間、新出土之寶藏、珠玉泥沙、亦皆混雜其間、足以眩法眼而亂真偽、每當午後四五鐘許、顧客紛紛、目不暇給、經紀兜售往來如織、喧鬧之狀、儼然闤市、好古名家李子初、丁福保、張丹翁、宣古愚、吳靜安、余大雄諸先生、時或臨存、莫不欣然獲寶而歸、旅滬西僑、或周遊世界之過此者、亦多引朋結伴、前來搜求東方美術品、滿意以去、其名殊不在城隍廟下、其組織則場商卽為股東、推董事若干人、王君漢良主持一切、附設茶室、惟場屋過於敝陋、月賃五百七十金、費頗不貲、近經全體集議結果、咸主遷地為良、各攤將於六月一日、喬遷對過、新建大廈內、闢第一層為新市場、屋宇整齊、月賃僅半竿之譜、更為低廉、一舉兩得、古物營業、實利賴之、（天壤）

□我國古物、計共一〇二二件、於去夏由滬運英、參加藝展會、達十八星期、頗為彼邦人士所熱烈贊美、于前月由大英輪船公司之蘿浦拉號、由英起運回國、途中雖一度遇風擱淺、旋經脫險、各項古物、均告無損、後由該輪繼續運送來華、幷由英艦沿途保護、業于五月十七日黎明抵滬、

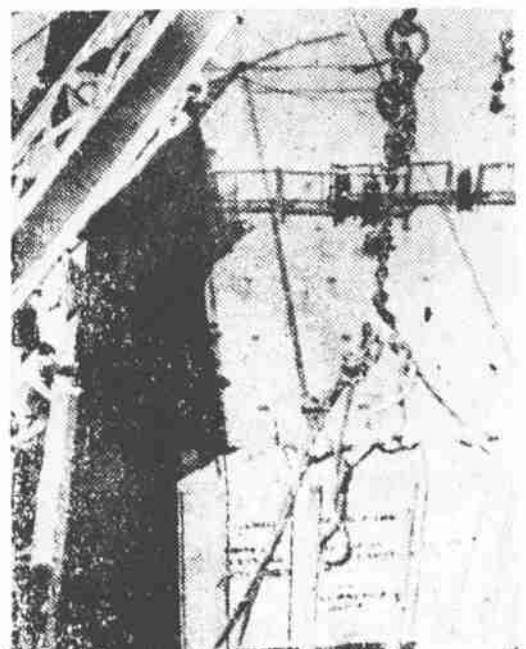

□我國古物抵滬時起卸情形（國際社攝）

彩排、周亦包箱登場、而時見其吃吃笑、人以笑且稱周菊英、嬌小玲瓏、性好平劇、日前雅歌集假座更新

舞語　（綸）

許愛娣、昔日黑愛娜之紅舞星也、貌艷艷、體頎碩、舞術亦精、今改入揚子舞廳、客甚衆、殆與廳中百花皇后魏愛娜分庭抗禮焉、近忽與維也納之朱雲霞、好龍生熱戀、輟舞已近二旬、外傳與生同居、一日、為生姬人知、往責之、生情急而出、朱亦匿他室、亦舞榭中趣聞也、

新燕雙人　【一五八】　張恨水

第七回　廉恥不顧貪金錢骨肉　糊塗還有理菩薩心腸

大妞更是手亂划、腳亂踢、頭亂撞、口亂嚷、這一下子、早把大雜院裏的鄰居、完全引着跑了來、有兩個手快的、就將高氏攙起、大妞依然直挺的躺着、有人就喝道、娘兒倆過日子、為什麼這樣的拚命、大妞突然的坐在地上、頭髮披到口角邊、眼淚水和鼻涕沾成一片、她指着高氏道、她狠心、要把我打死哩、請大家評評這個理、我把身子換來的錢、我自己一個大都不能花、全要給她、有這個理嗎、高氏一拍棹子道、為什麼沒有這個理、你是我腸子裏拉出來的、我愛把你怎樣、你就得怎樣、我叫你讓人去畫、沒有叫你姘漢子、我的臉都丟盡了、我要再不弄幾個錢、我為了什麼、大妞道、那活該、是你叫我出去的、是你叫我去姘漢子的、

古城吹影

□前交通部長王伯羣及楊德昭、吳凱聲、陸鼎揆諸君、於今日（十八日）下午四時、在靜安寺路國際飯店、歡送王儒堂部長、出席世運會、開茶點會、

□「花之草草」主角張雲女士、已由嘉興故里返滬、張近患牙疾、頗劇、腫痛異常、現正延醫診治、（S）

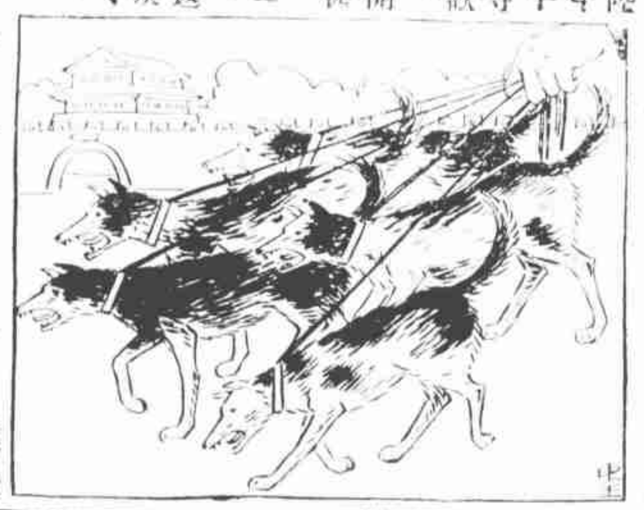

宋瓷回人像　（金且同）

不耐繁囂、且喜鄉居、最近又作第二次浙東之行、得荷末耜、蹀躞荒郊之考古工作、吾已不敢幹、而廢擘鑑別之玩古興趣卻大熾、在紹興見一宋瓷像、作回人裝束、頭戴「太司討」、（即纏回之纏頭巾）手中抱一兔、兩足作箕踞狀、尖鼻隆準、不類漢人、據謂在錢清附近坎山出土、予雖回人、但甚擬藏、奈因估人索價甚高、不果、按回教初入中原、係從浙江杭州福建泉州來、兩地唐末時設有船舶司、以與番人交易、今兩州均有遺跡可證、惟自錢塘以東回人絕跡、即紹興寧波等大埠、亦無寺院可供飲食者、何來此回人像、實奇蹟也、世有知者、幸有以教我、

川劇將來上海表演　（琅琅自重慶寄）

海上百戲雜呈、惟川劇尚付缺如、過去雖常有蜀中名伶、來滬遊歷、或購製新裝、而為川籍同鄉所邀、亦無非閒座清唱一慰鄉音而已、去年秋、上海百代公司、特派員入川到渝、約集生旦名伶收音、同時勝利公司、亦特請在滬觀光之三慶會名角白玉瓊、黃聽泉、唐廣體諸人、灌片多張、分別競製唱盤、運銷各埠出售、一時風行遐邇、隨處可聞高吭之音調、而川劇之價值、遂亦引起社會注意、故最近上海某大戲院、已與蜀中著名之川班三慶會約定、東下來滬表演、議已決妥、三慶會管事唐廣體、擬於五月間、在重慶章華戲院合約滿期后、即率領全班、乘輪赴滬、預料不久的將來、南腔北調、皆可薈集於海上也、

西施煙訴竹枝書　（阿棠）

□蘇州香艷之文字獄、蘇州小型報紙、每好以店舖女郎之美丰姿者、捧之曰西施、一時有滿城風雨盡西施之感、有渾號小詩人金孟遠者、近出一小册子曰『吳門新竹枝』、以蘇州之人情風俗名勝古跡、成竹枝詞百餘首、讀者以其新穎清雋、取價廉、故銷路甚廣、書中有一首專詠西施云、『勁襲碧玉門胭脂、點綴花華絕妙詞、願築館娃宮百座、羊車日日看西施』、且綴以註、中有如豆腐香煙西施等云云、此書忽為香煙西施所購得、以詩中有願築館娃宮、羊車日日看、跡近調戲、且註中又直指其渾號而不諱、故近已延律師具狀地方法院、自訴誹謗、狀中引經據典、文亦典麗、故西施與詩人、難免有一翻唇鎗舌戰矣、亦近時吳中風雅香艷之文字獄也、

縫之研究　（二册）

中有隙罅、而左右兩邊均齊對稱者、俗稱之曰『縫』（去聲）、『縫』字西文中甚夥、如輕容（Chink）、看你（Cranny）、廢孝（fissure）、輪得（rent）、割脫（Cut）、拉紋（ravine）、高騎（gorge）、福爐（furrow）等等是也、而客夫得（Cleft）、客拉客（Craek）、勞利得（Slit）三名、可專指實物外之縫狀者、以上所引西字、英產也、古時羅馬人用以稱是物之縫、狀之詞曰『剛來塞』（rima）、詩人周維南（Juvenal）竟以之寫入其重要之著作中、可謂胆大者矣、吾國有線縫、裂縫、中縫、……等名稱、中縫專指古書前後兩半葉中間之摺痕、

□本報徵求短訊

本報為增闢新聞一新耳目計、自即日起、凡以社會間特別消息投稿者、酌給薄酬、藉答雅意、語必求確、事必求奇、合則刊登、恕不奉璧、稿投諸君姓名住址、務祈明示、俾刊出後、直寄酬金、如係當日事訊、請於每日午后六時以前送來、此啓、

胃鑰　片汁

開胃　消食　去積　降火

（片）大瓶一元　小瓶五角　（汁）每瓶一元

上海四馬路　中西大藥房　發行